



Scheda Borghi

Nome borgo	MONTEMERANO frazione di MANCIANO
Provincia	GROSSETO
Informazioni turistiche	Ufficio del Turismo IAT Via Cavour n. 6 Manciano GR) Telefono +39 0564 620532 www.mancianopromozione.com www.facebook.com/mancianoPromozione www.twitter.com/MancianoTuscany

TESTATO DA: [Associazione di Promozione sociale Handy Superabile](#) nell'estate 2024

Nota Bene Le informazioni che seguono si riferiscono alla data di verifica riportata in calce ad ogni scheda. **L'Associazione** non è responsabile di eventuali modifiche significative apportate dalla struttura dopo la visita.

Sommario

Scheda Borghi	1
Descrizione	2
Arrivo al borgo	3
Parcheggio privato/pubblico.....	3
Percorso dal parcheggio all'ingresso del percorso	3
Descrizione itinerario	4
Eventuali bar/ristoranti accessibili.....	10
Servizi igienici per persone con ridotta mobilità	10
Studi medici/strutture sanitarie.....	11





Descrizione

Montemerano, frazione di Manciano è un incantevole borgo nelle colline della Maremma Toscana e recentemente è stato inserito tra i “Borghi più Belli d’Italia”.

L’itinerario ha inizio dalla seconda porta detta “del ponte” o “del rosaio”, posta all’inizio della via principale del paese, introduce nel quartiere sorto nel XIII sec., periodo di benessere ed aumento della popolazione, raggiunti sotto la signoria dei Baschi. In questa zona risiedevano probabilmente gli abitanti più poveri, mentre la parte più alta del borgo (il castello) era destinata ai benestanti. La Porta quindi era in quel periodo dotata di un ponte levatoio. Dalla porta si prosegue per viale Italia fino a raggiungere la Chiesa di San Giorgio. L’opera più celebre ed importante della Chiesa è la *Madonna della Gattaiola*, una tempera su tavola alta oltre 2 metri. La particolarità di questa opera è la presenza, in basso a destra, di un foro circolare che, secondo la tradizione, sarebbe stato realizzato dal parroco per permettere il passaggio di un gatto, la tavola in passato fu infatti utilizzata anche come porta della canonica.

Come raggiungere Montemerano

In auto	<p>da nord: Autostrada del Sole A1 uscita Firenze Certosa, proseguire sulla superstrada Firenze/Siena fino a Grosseto, quindi S.S.1 Aurelia in direzione di Roma, uscita Albinia, poi SR74 in direzione di Manciano</p> <p>da nord: Autostrada A1 Milano-Parma, proseguire su A15 Parma/La Spezia, quindi autostrada A12 La Spezia/Livorno/Rosignano/Grosseto, uscita Grosseto Est, quindi seguire le indicazioni per Manciano</p> <p>da sud autostrada A 11 uscita Tarquinia, proseguire sulla SS1 Aurelia fino a Vulci, proseguire seguendo le indicazioni Manciano e Montemerano</p>
In treno	NO
In bus	NO





Arrivo al borgo

Parcheggio privato/pubblico

Presenza di parcheggio privato	NO
Parcheggio pubblico nelle vicinanze	SI
Tipologia di pavimentazione del parcheggio pubblico	Asfalto e prato
Presenza di posto auto riservato a persone con disabilità	SI num. 1
	

Percorso dal parcheggio all'ingresso del percorso

La struttura è raggiungibile dal parcheggio	In piano
Distanza dal parcheggio all'ingresso	5/10 metri
Sono presenti indicatori e mappe tattili	NO
Modalità di accesso al sito	In piano
Larghezza utile porta/varco d'ingresso	Superiore a 90 cm
Lunghezza itinerario	200 metri circa. 130 metri se non ci si dirige verso il castello





	<p>L'itinerario inizia dalla porta secondaria del XIII secolo che introduceva già in passato all'interno del quartiere.</p>
--	---

Descrizione itinerario

<p>Lunghezza</p>	<p>Circa 600 metri, se non si sale al castello 350 metri</p>
<p>Lungo l'itinerario sono presenti mappe e segnali tattili per non vedenti</p>	<p>NO</p>
<p>Lungo l'itinerario sono installati pannelli informativi con QR CODE</p>	<p>SI</p>
<p>Descrizione dell'itinerario segnalando se ci sono tratti con pendenza rilevante o presenza di gradini</p>	<p>Dalla porta secondario si procede a dritto verso Viale Italia. Il percorso su blocchi di pietra risulta pianeggiante.</p>



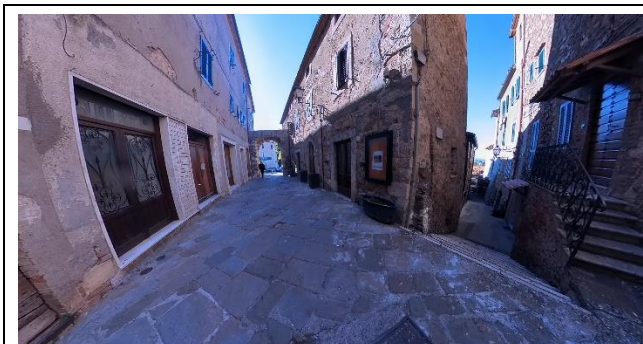

Dopo circa 20 metri di percorso, alla nostra destra si trova una salita di circa 25 metri con pendenza del 24% e pavimentazione in blocchi di pietra.



Gli ospiti con ridotta mobilità possono proseguire a dritto verso la Chiesa di San Giorgio. Chi invece desidera visitare la parte alta del Castello procede verso la salita.





Piazza del castello era la più grande e la più importante. Costituiva la piazza d'armi per i soldati che proprio qui si addestravano.



Da qui si può ammirare anche piazza del forno luogo di ritrovo e mercati. Nella piazza esistevano anche 2 forni. Dalla piazza si gira a sinistra verso un vicolo stretto. La pavimentazione in blocchi di pietra risulta pianeggiante.

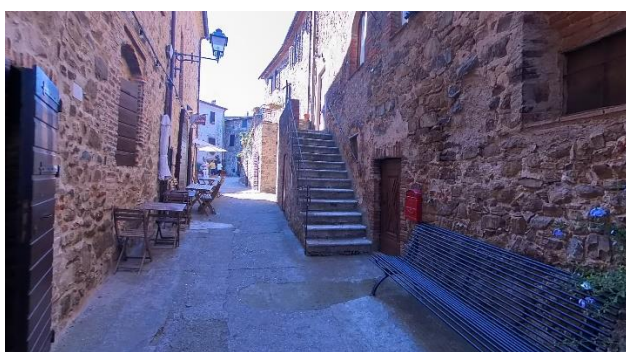

Percorrendo il vicolo si arriva in Piazza del Campanile. Nella piazza oltre al campanile si affacciava un tempo anche la Chiesa dell'Assunta. Qui si svolgevano le principali feste del paese.





Dalla piazza oltrepassando uno scalino alto 15 cm e percorrendo un tratto su pavimentazione in blocchi di pietra con pendenza di circa 10% si arriva di fronte alla pieve di S. Lorenzo



Pieve di san Lorenzo: esistente già nel 1188. Da alcuni documenti del XIII secolo sappiamo che questa chiesa contribuì con denaro alla liberazione della Terra Santa, segno dell'importanza che rivestiva il borgo in quei secoli.

Dal castello si scende attraverso le scale in Viale Italia dove si può proseguire il percorso fino alla Chiesa di San Giorgio.



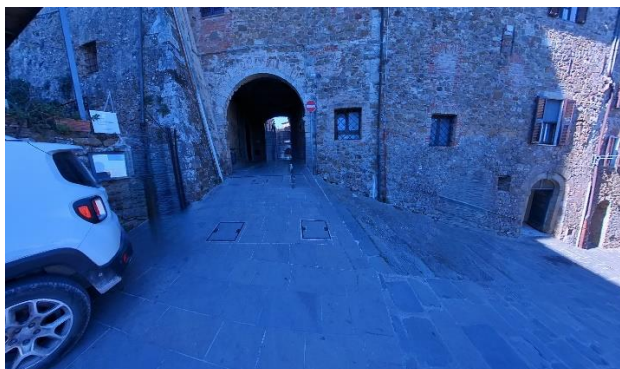

Oltrepassata la porta troviamo una rampa lunghezza 3.5 metri, larghezza oltre 100 cm pendenza 23%.

Da qui voltando a sinistra troviamo una discesa di lunghezza 15 metri e pendenza 14.5% che ci conduce alla chiesa di San Giorgio.



Chiesa di San Giorgio nota per la tavola della Madonna della Gattaiola utilizzata come uscio, tanto che ancora oggi conserva in basso una apertura per il passaggio di un gattino, da cui deriva il nome popolare che le è stato assegnato
ingresso chiesa: gradino interno 18 cm





All'interno della chiesa a destra vi è una porta, larghezza 85 cm con scalino alto 12 cm che consente di accedere alla Cappella del Sacramento.





Eventuali bar/ristoranti accessibili

Tipologia di locale e nome	Trattoria enoteca la Cascia
Ubicazione	Via Bovio 23
Modalità di accesso al locale	In piano con gradino soglia 5 cm
	
Larghezza utile porta/varco d'ingresso	Superiore a 90 cm
Tipologia della porta	A 2 ante
Tipologia dei tavoli	4 gambe
Menù in braille	NO
Servizio al tavolo per persone con disabilità	SI

Servizi igienici attrezzati per persone con mobilità ridotta

Note eventuali	Non rilevato
----------------	--------------





Studi medici/strutture sanitarie

Ospedali nei pressi della struttura	Ospedale Misericordia Grosseto Via Senese 161, telefono +39 0564485111 Ospedale Castel del Piano, Pronto Soccorso, Via VI Novembre 2, Castel del Piano (GR). Telefono +39 0564 914111 Ospedale Orbetello San Giovanni, Via Lungo Lago dei Pescatori, Orbetello (GR) Telefono +39 0564 869111
Altre strutture sanitarie	Presidio riabilitazione Aldi Mai, trattamenti ambulatoriali, Tel +39 0564 618658 +39 0564 618661

TESTATO DA: [Associazione di Promozione sociale Handy Superabile](#) nel 2024

